



JOURNAL DU

CORPS

2022-2023



BUREAU DU CORPS

CONTACT

10 avenue de la République
69200 VENISSIEUX

Gardiens : 06 37 88 12 06

corps.bureau@gmail.com

www.corpsomnisports.fr

PRÉSIDENT
JEAN-PIERRE MAESTRO

TRÉSORIER
RENÉ CASANOVA

SECRÉTAIRE

MEMBRES DU BUREAU

JEAN-MICHEL BONARD
ALEX CHAMARD
MARC CHAMEL
ANTOINE CORTES
MICHAEL DEJOUX
JOCELYNE GRANGE
SYLVIE MICHIELS
SERGE ROY
NATHALIE SENG

HOMMAGE À DANIEL PEYRAT

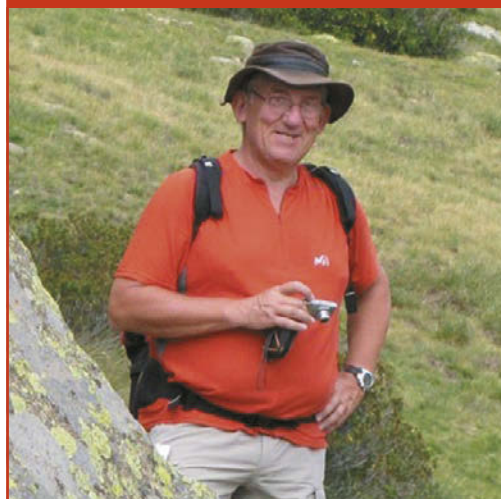

Daniel PEYRAT est parti le 3 juin 2022.
Il fut président du CORPS de 1982 à 1986.
Il fut un animateur des sections ski de fond et randonnée pendant de très longues années.
Il était sportif touche à tout.
Il éclairait très souvent les discussions.
Il était juste un mec BIEN.

CSE FINANCEURS DU CORPS

RECHERCHE ET INNOVATION CENTRE DE LYON (RICL)

BP 62
69192 SAINT FONS cedex
04 72 89 69 14
Standard : 04 72 89 67 89

ELKEM SILICONES

BP 22
69192 SAINT FONS cedex
04 72 73 71 19
Standard : 04 72 73 74 75

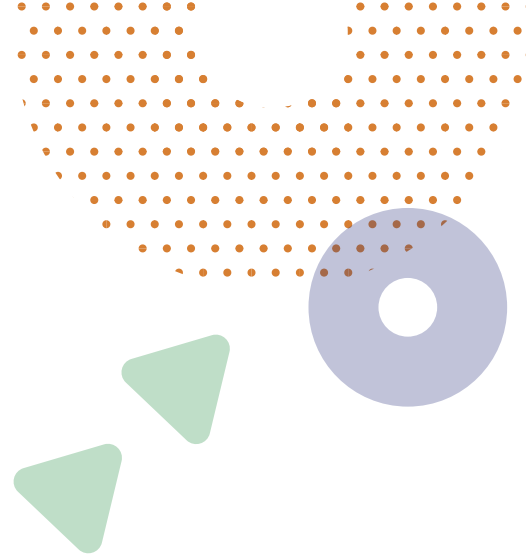

LA VIE SPORTIVE A REPRIS, IL EST IMPORTANT DE CONTINUER

Faire vivre un club sportif et le diriger, c'est traverser de nombreux moments de natures différentes, et chaque fois un peu particulières.

La création du CORPS en 1973, puis sa reconnaissance au Journal Officiel, fut issue de la volonté de quatre comités d'établissements (CE) issus de mastodontes de la Vallée de la Chimie à Saint Fons.

Même si aujourd'hui, nos utilisations régulières du complexe, ou d'installations sportives hors complexe, semblent être une évidence, presque un acquis irréversible, l'existence du CORPS ne fut pas un long fleuve tranquille. Dès sa création il y eut des batailles...

...En 1973, la mise à disposition d'un terrain pour une durée de 50 ans :



1*- DUREE

RHONE-POULENC met gratuitement à la disposition du Comité d'Etablissement de l'Usine de SAINT-FONS, pour une durée de cinquante ans qui prendra effet à la date du 19 Juillet 1973 pour se terminer le 18 Juillet 2023, le terrain ci-après désigné, dont elle est propriétaire.

2*- DESIGNATION

Un terrain clôturé, sis avenue de la République à VENISSIEUX (Rhône), d'une superficie de 15.000 m2 environ, faisant partie d'une parcelle cadastrée sous le n° E 771 dont il sera distraité pour partie, le terrain ainsi mis à disposition étant figuré et délimité sur un plan à l'échelle de 1/2000ème annexé à la présente convention.

...Dans la foulée, construction d'un gymnase et de différentes annexes.

...En 1977, quatre courts de tennis, puis, dans une deuxième tranche, un boulodrome, une salle de musculation, un dojo, une salle de tennis de table.

...et plus récemment encore, un terrain de Beach volley.

Ce complexe a mis l'eau à la bouche à de nombreux sportifs venus pratiquer sur nos installations.

Et ça continue encore !

LE CORPS, UN MODÈLE SOCIAL

Le CORPS a permis la pratique du sport au plus près de l'entreprise, sur des créneaux horaires adaptés aux salariés. De nombreuses personnes ont ainsi découvert diverses activités physiques entre midi et 14h ou le soir, dès la sortie du travail.

Le CORPS a rendu accessible à TOUTES les catégories de

personnels les sports qui, à l'époque, étaient l'apanage de certains milieux huppés. Il y a 50 ans, l'accès pour tous au tennis, au golf, au parachutisme, à la plongée, à l'équitation et à la montagne, n'était pas gagné d'avance. Les fédérations sportives affinitaires de ces sports n'ont pas toujours été des plus conciliantes.

Ce fut un choix précurseur et visionnaire d'oser cette création, tout comme l'ouverture de ces activités aux gens des environs du complexe, les quartiers environnants et au-delà. L'autre volonté du club fut de ne pas se replier sur soi-même, entre salariés de la Chimie mais également d'être intégré dans le tissu social et associatif.



Certaines activités pratiquées ont été des piliers dans notre club : boules, course à pied, foot, sports de salle et arts martiaux. Nous pouvons aussi compter parmi nos piliers, sur des activités détente et bien-être tel que la gym, fitness et yoga. D'autres activités se sont associées au fur et à mesure dans notre club, soit dans la durée, soit sur des périodes plus brèves.

En tous les cas, notre complexe, le CORPS avec toutes ses activités extérieures a été un pôle de vie sociale à cette frontière entre Vénissieux et Saint-Fons. Les gens se sont croisés et se croisent encore, sans distinction de catégorie sociale, sans positionnement dans l'échelle hiérarchique de l'entreprise, avec brassage de genre, de mondes professionnels et diverses aspirations. Dans ce sens, notre club remplit complètement sa mission.

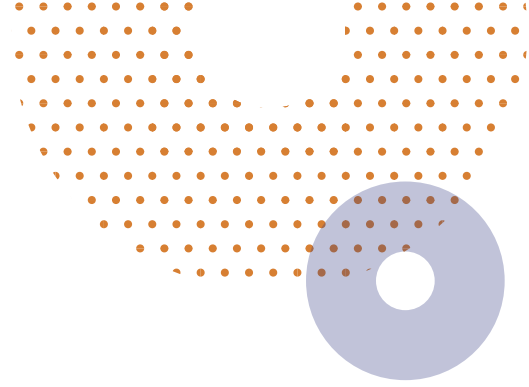

LE CLUB POUR LES SPORTIFS PAR LES SPORTIFS

Le choix initial était d'avoir un club animé par les pratiquantes et pratiquants, de la vie des sections au premier poste de responsabilité. C'est là un modèle de fonctionnement et de responsabilisation.

Chaque section a ses responsables, chaque responsable de section est membre de droit d'un Comité Directeur et un bureau du club émanant des sections.



Pas d'administrateur, mais des bénévoles qui font vivre le club dans toutes ses dimensions.

C'est une gestion sans personne cooptée, mais en direct avec les besoins et aspirations des sections, et en étroite liaison, bien sûr, avec les CE propriétaires de notre club.

Antérieurement au COVID, le budget du club était débattu puis validé en Comité Directeur. Depuis, nous sommes encore un peu déstabilisés. Cette gestion financière a encore cours aujourd'hui malgré le retrait de deux CSE. Nous arrivons encore à fonctionner malgré une diminution très importante des ressources.

DE L'EVOLUTION DE L'ENVIRONNEMENT SOCIAL

Certes, au moment de sa création, et bien avant la fonte des effectifs de personnels des entreprises, les licenciés du CORPS étaient bien plus nombreux qu'aujourd'hui.

En 1975, il y avait plus de 5000 salariés dans les établissements concernés par la création du club.

En 1986, nous comptons 1425 licenciés au total pour 3600 salariés.

En 1992, 1106 licenciés pour environ 3000 salariés.

En 2002, 2060 salariés et 1050 licenciés

En 2012, 1693 salariés et 941 licenciés.

Aujourd'hui, en fin de saison 2021-2022 : 437 licenciés pour un effectif de 332 salariés au RICL Solvay et 769 salariés à ELKEM Silicones.

Certes, il est faux de comparer le nombre de licenciés au seul nombre de salariés des entreprises. Cependant, ces valeurs ont du sens.

DES RESULTATS SPORTIFS

Notre club joue parfaitement son rôle de trublion dans le monde sportif à la course des résultats ou au clinquant.

Malheureusement, nous comptons désormais très peu d'adhérents enfants, les derniers pratiquants enfants étant essentiellement en équitation. Nous avons de belles sections enfants au foot et au judo. La section foot a été vidée par un club voisin, le judo et le karaté ont cessé faute de parents impliqués.

Aujourd'hui, l'essentiel des activités, donc des licenciés, concerne les sports bien-être.

Nous avons encore des compétitrices et compétiteurs. Il suffit de regarder dans les vitrines des différents locaux pour voir le nombre de trophées gagnés dans des compétitions de multiples natures : course à pied, foot, karaté, volley-ball, ski de fond, boules et tennis. Après avoir débuté au CORPS, certaines et certains compétiteurs ont même atteint le niveau le plus élevé de leur discipline. Et ça, ce n'est pas rien. C'est la preuve que la pratique d'entreprise, sport de masse et élite sont parfaitement compatibles.

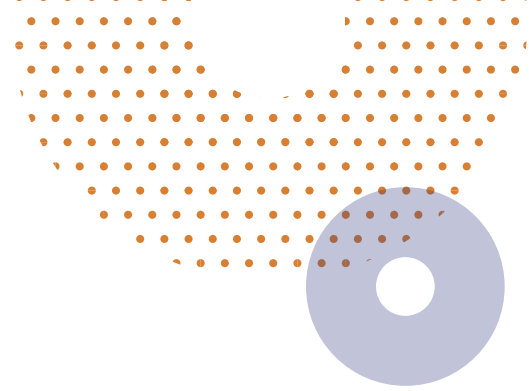

INCERTITUDES, INQUIETUDES

Evidemment, la réalité de Saint-Fons /Vénissieux a beaucoup changé. Evidemment, nos entreprises ont beaucoup changé, les effectifs ont beaucoup diminué et la composition sociologique a évolué. Nous attirons un taux relativement élevé de personnes non-ayant-droits des entreprises, dont les CSE sont nos propriétaires.

Evidemment, un domaine d'une telle surface était recherché et prisé. Après de multiples changements de noms, Solvay a vendu le terrain à la Métropole de Lyon pour, à terme, construire un collège qui était annoncé pour 2023, mais ce ne sera pas le cas. Une clause du document signé en 1973 précise que le bail emphytéotique de mise à disposition du terrain arrive à terme en juillet 2023.

Nous avons essayé de prendre plusieurs contacts avec la Métropole, notamment une ou un élu. Nous avons rencontré une personne dont la mission est de préparer les dossiers pour les élus. Après un bref échange de prise de contact, il s'est engagé à nous donner une réponse avant la fin de 2022 sur le devenir du complexe.



AUJOURD'HUI

Nous avons sollicité la Métropole et nous avons sollicité les maires de Vénissieux et de Saint-Fons. Ceux-ci restent convaincus du bienfondé de l'existence du CORPS et de notre présence sur le complexe Maurice Métrat.

Nous n'avons cependant pas la clé. Nos moyens et capacités d'intervention auprès de la Métropole sont très limités.

Espérons juste que la majorité élue au Grand Lyon se souviendra

que notre zone locale a encore plus besoin d'un club sportif issu du monde de l'entreprise. A l'heure du développement du Sport Santé ou du sport à l'entreprise, nous ne comprendrions pas que notre existence soit mise en péril.

Nous restons directement dépendants de nos CSE propriétaires dont l'engagement n'est pas gravé dans le marbre. À tout moment, ils peuvent décider le maintien, la baisse ou l'arrêt du financement du CORPS.

Nous sommes encore bien en vie pour cette saison 2022-2023, nous sommes encore bien dans nos murs !

ENVIE DE PRATIQUES SPORTIVES, ENVIE DE RETROUVAILLES, ENVIE DE FÊTE

Le 23 juin dernier, 120 à 140 personnes ont participé, en présentiel, à l'Assemblée Générale, ainsi qu'au moment festif qui a suivi. Ce fut une reprise avec une obligation légale et surtout une volonté de retrouvailles amicales.

De 18 heures à 23 heures...

...AG formelle, applaudissements de deux anciens présidents du CORPS récemment décédés, acclamation de nos volleyeurs champions de France FSGT, acclamation des boulistes en finale de championnat de France et acclamations pour un dirigeant du CORPS récemment décoré de la Médaille d'or de jeunesse et sports,

...suivie par un long moment festif auquel presque chaque section a participé,

...Musique en live avec un groupe de jazz ami qui ne voulait plus s'arrêter,

...Buffet ouvert organisé par nos amis de la Commission Sport du CSE RICL Solvay : merguez, grillades, andouillettes, chiens chauds, bière, soda, eau, ...rien n'est resté.

...Après avoir sorti les boules de pétanque, les derniers fêtards sont partis à 23 heures 30.

Merci aux CSE d'ELKEM Silicones et du RICL Solvay, financeurs et propriétaires du club et des installations.

Le COVID ne nous a pas enlevé cette envie de liens, de relations, bien au contraire !

SATISFACTION

SUPER BELLE SOIREE confirmant notre rôle de club sportif, de vecteur d'animation et de créateur de liens entre personnes.

Nous nous sommes quittés sur une seule question :

À QUAND LA PROCHAINE SOIREE ?

SECTIONS	PRESIDENT	TRÉSORIER	SECRÉTAIRE	CONTACT
AIKIDO	MAKMANI Abdelghani 06 10 12 83 91	MERONO Jean-Pierre 06 62 9604 08	SOUVANLANANH Butsady 06 52 03 64 14	corps.aikido@gmail.com www.corpsaikido.fr
BADMINTON	RIPAULT Sylvain 04 72 89 67 03	CARRET-TRONCY Stéphane 04 72 89 67 36	GRIVEL Candice 04 72 89 69 85	corps.bad@gmail.com
BALL-TRAP	ARTHAUD Samuel 06 68 53 93 86	MOUNIER Marc 06 19 44 39 50	REVELANT Denis 06 79 38 16 35	corps.balltrap@gmail.com
BOULES	RICHARD Gérard 06 95 46 65 79	FOREST Gérard 06 25 87 02 29	BERRARD Daniel 06 81 14 74 45	corps.boules@gmail.com
COURSE A PIED	MONASSIER Antoine 07 81 54 84 95	CORTES Antoine 06 14 59 75 29	POURROUQUET Denis 06 09 62 32 39	corps.courseapied@gmail.com
DANSE	MATHIAS Elisabeth 04 72 89 63 93	CORTES Antoine 06 14 59 75 29	SABER Fadila 04 72 89 67 51 PAULINE Muriel 04 72 73 74 20	danselatinesrocksalon@gmail.com
EQUITATION	BLANC Manon 04 72 73 66 32	JONCHIER Lorine 04 72 73 74 05		corps.equitation@gmail.com
ESCALADE	ROSSIN René	DURAND Nicolas	MIRGALET Raphaël	corpsescalade@gmail.com
FITNESS	CLARTE Marie-Olive	MATHIAS Elisabeth	SABER Fadila	fitness.corpsclub@gmail.com
FOOTBALL	GARNES Christian	BARRAS Jacques 06 49 74 11 92	BURTIN Sébastien	corps.football@gmail.com
GOLF	GRANGE Eric 04 72 73 63 88 / 06 83 06 48 60	GRANGE Eric	DUFFY Sean 06 84 63 99 39	corps.golf@gmail.com
GYMNASTIQUE	ROY Serge 06 02 17 78 18	BRON Gisèle 06 22 53 01 47	ROSSET Armande 06 49 83 47 87	corps.gym@gmail.com
KARATE	BARBA Michel 06 15 34 18 11		BOUTERA Ali 06 62 16 86 89	corps.karate@gmail.com
LOISIRS AQUATIQUES	PINSON Barthélémy	SOMMEILLIER Isabelle	ISKRA Julie	corps.aquatique@gmail.com
MARCHE NORDIQUE	JUILLARD Hervé 04 72 89 66 37	LEROY Rémy 04 72 89 64 86	LEROY Rémy 04 72 89 64 86	corps.marche@gmail.com
MONTAGNE	CHAMEL Marc	SMITH Richard	TODISCO Eglantine et POURCHON Jean	montagne.corps@gmail.com
MOYENNE MONTAGNE (ex Rando & Ski de fond)	GUIGON Bernard 06 95 67 57 64 HERRAGNE Evelyne 06 09 61 56 76	ROY Serge 06 02 17 78 18	HOINGNE Marie-Ange 06 88 35 22 60	corps.moymontagne@gmail.com
MUSCULATION	BARBA Michel 06 15 34 18 11			corps.muscu@gmail.com
PARACHUTISME	LORGE Thomas	TELLO Y VAZQUEZ Rodrigue		corps.parachutisme@gmail.com
PLONGEE	RIBAUD Maurice 04 72 73 63 25	MEFFRE Geoffray 04 28 27 10 60		corps.plongee@gmail.com
TENNIS	BOIRON Adrien	DAUBIGNEY Vincent	MOUZELER Dominique	corps.tennis@gmail.com
TIR A L'ARC	REVELANT Denis 06 79 38 16 35	ZORN Robert	LACOMBE Christian	corps.tiralarc@gmail.com corpsarc.wixsite.com/corpstiralarc
TIR SUR CIBLE	MONTEBELLO Donato 06 06 58 61 34	MONTEBELLO Donato 06 06 58 61 34	BEDU Roger 04 78 97 19 87	corps.tirsurcible@gmail.com
TRIATHLON	BERARD Mickael mickael.berard@solvay.com	ISKRA Julie julie.iskra@solvay.com	ALBY Réginald reginald.alby@solvay.com	corpstriathlon@gmail.com
VOLLEY-BALL	BERGEY Tiffany	DURAND Nicolas 06 70 13 73 27	FERNANDEZ Julien	corpsvolley@gmail.com
YOGA	MARCON France 06 74 16 76 86	MARCON France	MARCON France	corps.yoga@gmail.com



LUNDI	MARDI	MERCREDI	JEUDI	VENDREDI	SAMEDI
18h30/20h30		18h30/20h30			
19h/22h		11h/14h	12h/14h	12h30/13h30	
	Saint-Andéol le Château 15h/20h		Saint-Andéol le Château 15h/20h	Saint-Andéol le Château 15h/20h	Saint-Andéol le Château 15h/20h
		Stade Bouliste METRAT 14h/19h			
		Parilly 17h/18h30 (Nordine)	hiver Stade Vénissieux Eté Parilly 18h/19h30 (Denis)		
Salsa 12h/13h Rock intermédiaire 18h/19h	Bachata 12h/13h		Rock swing & WCS avancé 18h/20h	West coast swing débutant 12h15/13h15	
Les horaires dépendent de chaque club Atout-Crin (Luzinay) - Equ'ain (Miribel Jonage) - La Poneyterie (Millery) - UCPA (Feyzin) - La Jumenterie (St Pierre de Chandieu) - Jezabelle Equitation (Bonnefamille) - Les cavaliers de Bordelan (Villefranche sur Saône)					
17h/21h30	GYMNASSE J. BREL 18h/21h	11h30/14h	17h/21h30	11h30/14h	
Stretching: 11h30 /12h30 Stretching: 17h /18h Renfo doux : 18h /19h		Renfo cardio 17h30 à 19h			
	Seniors FSGT à 7: 19h à 21h30 (extérieur ou salle)		Seniors FSGT à 7: 19h à 21h30 (extérieur ou salle)		
Golf du Verger - Saint Symphorien d'Ozon					
	11h30/12h30 12h30 13h30 17h/18h30		11h30/12h30 12h30/13h30 - 17h/18h30		
	Initiation/perfectionnement 18h30/20h		Initiation 18h/19h15 Perfect. 19h15/20h30		
	Natation confirmé 20h45/21h45	Natation Inter - confirmé 12h/13h	Aquagym 17h30/18h10	Aquagym 12h20/13h	Natation débutant 11h/12h
	12h15/13h15, avec entraîneur départ au nord de Belle Etoile		12h15/13h15, entre pratiquants départ au nord de Belle Etoile,		
Voir calendrier des sorties					
Voir calendrier des sorties					
10h à 19h30 avec coach (horaires communiqués en début saison)	10h à 19h30 avec coach	10h à 19h30 avec coach	10h à 19h30	10h à 19h30	10h à 19h30
Terrain CORBAS					
	PISCINE CNI Vénissieux 19h45/21h45				
sur réservation des courts	METRAT salle 10h/13h	METRAT salle 19h30/21h30	sur réservation des courts	sur réservation des courts	
12h30/13h30	17h/18h30	17h/19h		17h/19h30	
Bron Stand Ville de Lyon 15h30/18h30			Bron Stand Ville de Lyon 17h/20h		
Course à pied et Natation: mêmes créneaux que les sections respectives; Vélo: possibilité de rouler le temps de midi au départ du RICL Entraînement et initiation triathlon : plan d'eau de Miribel en fonction des disponibilités des gens intéressés					
Loisirs 17h/19h			compétition 18h/20h		
17h30/18h45		11h45/13h00		17h30/18h45	



TARIFS

DES LICENCES EXTÉRIEURES

UNE LICENCE DONNE DROIT A UNE SEULE ACTIVITE ELLE EST OBLIGATOIRE

Certificat médical obligatoire pour les nouveaux inscrits et les compétiteurs.

La licence inclut également la cotisation FSGT, la contribution aux frais liés aux installations et le fonctionnement administratif du CORPS.

Une personne peut souhaiter participer à deux, trois activités. Ce sera aux conditions d'adhésion décrites ci-dessous.

La licence **Omnisport** permet la pratique de toutes les activités sauf ball-trap, parachutisme, plongée et tir sur cible.

Le nombre de places disponibles au sein de chaque activité est parfois limité, ainsi que l'accès aux mineures.

Les renseignements sont à prendre auprès de chaque bureau de section en début de saison.

Permanences licences :

Salle Maurice Métrat (10 avenue de la République) à Vénissieux

- Dates des permanences à venir.

Se renseigner directement sur place en Septembre

Pièces à fournir OBLIGATOIREMENT pour la prise de licence :

- **2 photos d'identité**
- Licence de l'année précédente
- **Un certificat médical de non-contre-indication à la pratique du sport choisi**, de moins de 3 ans
OU une attestation (pour ceux ayant déjà délivré le certificat valable)
- **La fiche d'inscription remplie** disponible auprès des responsables de section
- **Le règlement de la licence**

Toute activité supplémentaire sera facturée au tarif ci-dessus (voir tableau), auquel on retire :

- 80€ pour les adultes
- 75€ pour les jeunes
- 65€ pour les enfants

Pour les personnels Elkem Silicones, Solvay RICL :

- Informations dans les comités d'établissement.
- Le certificat médical doit être présenté à chaque section pratiquée.

	ADULTES	JEUNES né(e)s entre 2004 et 2007	ENFANTS né(e)s entre 2008 et après
AIKIDO	200 €		
BADMINTON	100 €		
BALL-TRAP	Pas ouvert aux extérieurs		
BOULES	100 €		
COURSE A PIED	100 €		
DANSES	200 €		
EQUITATION	350 €	340 €	330 €
ESCALADE	100 €		
FITNESS	150 €		
FOOTBALL	150 €	140 €	130 €
GOLF	150 €		
GYMNASTIQUE	200 €		
KARATE	200 €	190 €	180 €
LOISIRS AQUATIQUES	350 €	340 €	330 €

	ADULTES	JEUNES né(e)s entre 2004 et 2007	ENFANTS né(e)s entre 2008 et après
MARCHE NORDIQUE	100 €		
MONTAGNE	150 €		
MOYENNE MONTAGNE	150 €	140 €	130 €
MUSCULATION	350 €		
PARACHUTISME	Pas ouvert aux extérieurs		
PLONGEE	Pas ouvert aux extérieurs		
TENNIS	100 €	90 €	80 €
TIR A L'ARC	150 €	140 €	130 €
TIR SUR CIBLE	Pas ouvert aux extérieurs		
TRIATHLON	150 €		
VOLLEY	100 €		
YOGA	150 €		
OMNISPORTS	350 €	340 €	330 €

